

公認心理師登録者カード 作成の手引



初めて公認心理師登録者カードを作成する方へ

この手引は、初めて公認心理師登録者カード（以下、「登録者カード」という。）を申請する際に、必要な事項を案内するものです。

○ 登録者カードとは

登録者カードは、携行可能な顔写真付きのカードについてご要望を多くいただきましたため、公認心理師の資格登録をされている方（公認心理師登録証をお持ちの方）で希望される方を対象に、一般財団法人公認心理師試験研修センターが本人確認の上、任意で発行するものです。

登録者カードは、公認心理師登録証と同等の効力はありません。

カード記載事項は、公認心理師登録簿の内容を反映します。

※ 登録者カードは希望者に対して任意で発行するものであり、すべての公認心理師登録者が取得しなければならないものではありません。

※ 公認心理師登録証をお持ちでない場合（未登録・紛失）は、事前に公認心理師登録証の交付の手続きが必要です。カード申請の際に必要となります。

※ 顔写真付きで本人であることが一目で分かり安心感があります。

●申請の流れ

（インターネット申請から郵送までのフロー図）

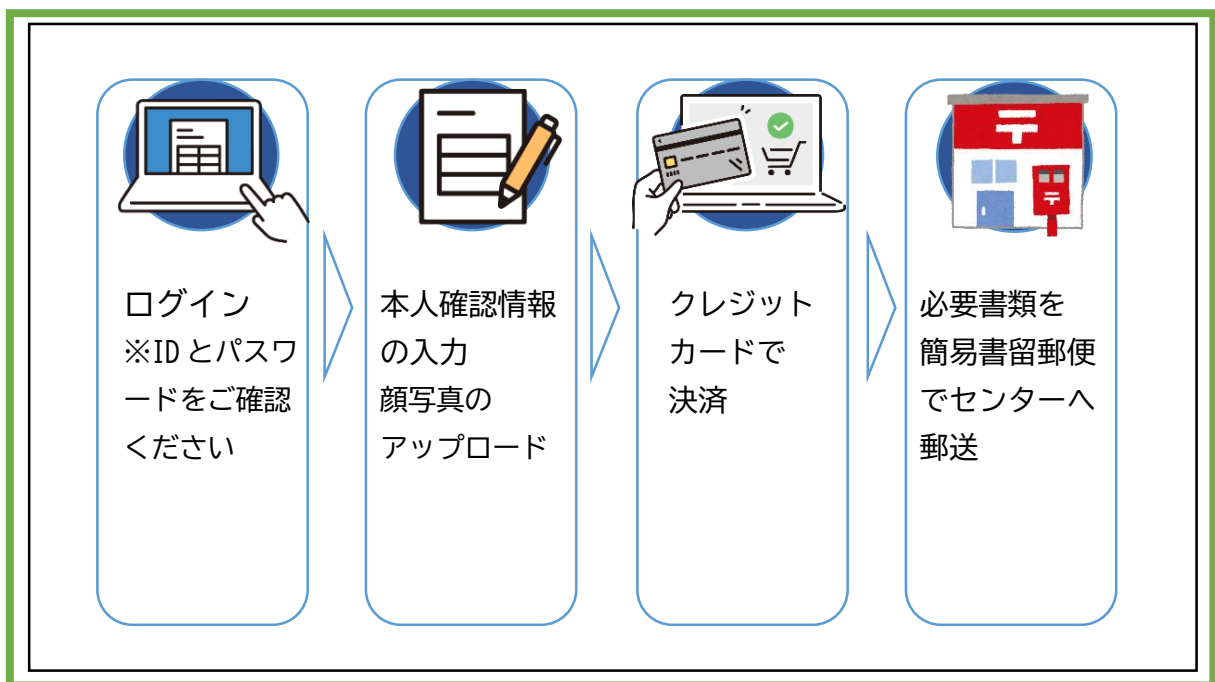

1 書類を揃える

<申請に必要な書類一覧>

以下の書類等をお手元にご準備ください。

書類名	内容	提出方法
公認心理師登録証	お手元にあることを確認してください。	—
登録者カードに掲載する顔写真	あらかじめスマートフォン等で撮影した写真(JPEG等)又はあらかじめ証明写真機等で撮影した顔写真。 登録者カード申請システムにおける申請画面上にてその場で撮影することも可能です。 次の顔写真の規定に沿って行ってください。	登録者カード申請システムへのアップロード
本人確認書類	顔写真入りの有効期限内の本人確認書類(運転免許証、旅券、マイナンバーカード(マイナンバーの記載のない表面のみ)のいずれか)	郵送(簡易書留)

●顔写真の規定について

- ・カラー写真(推奨)
 - ・正面上半身像の高さと幅の比率が概ね4:3で、画像が鮮明な写真
 - ・無背景(白、水色、グレー等の無地背景)のもの
 - ・申請者本人のみを撮影したもの
 - ・帽子等を外し、顔に影がなく正面を向いたもの
 - ・申請日前概ね6か月以内に撮影されたもの
- ☆写真の詳細な規格については、次の章でご案内します。

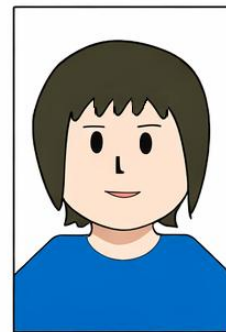

2 システムで申請する

1 システムにログインします

(1) ID パスワードについて

ホームページ上の登録者カードページ下部に掲載しているバナーから、ログインし手続きを開始します。※IDは公認心理師登録番号です。公認心理師登録証でご確認ください。

- ・システムログイン(開設申請)
- ・パスワード再設定
- ・住所変更
- ・メールアドレス変更
- ・登録者カードの申請

こちらをクリック

●パスワードが不明な場合

以下のチャートで確認してください。

① 当センターのシステムに初めてログインしますか？

- はい。システムログイン画面上にある「登録証を受け取り後、当センターのシステムに初めてログインされる方はこちらから開設申請をお願いします。」から、手続きを始めてください。
- 過去にログインしたかわからない場合は、開設申請を行ってください。「多重申請です」と表示され、先に進めない場合は、既にログイン済です。パスワードが不明な場合は②へ

② システムのパスワードはご自身で設定したパスワードに変更済みです。パスワードが不明な場合は、ログイン画面下部の「パスワードを忘れた方はこちら」を押してパスワードを再設定してください。

- 「パスワード再設定について」のメールが届いた場合は、登録システムからパスワードを再設定した後、カード申請システムへログインし手続きへ進んでください。
- メールが届かない場合は ③へ

③ 設定したメールアドレスが使用頻度の低いものや、既に使用していない古いアドレスを登録している場合があります。そちらもご確認ください。

- パスワードが再設定できた場合はシステムへログインし手続きへ進んでください。
- 確認したが届いていない/わからない場合は ④へ

④ 申請者のシステムログイン状況をセンターで調べます。メールアドレス（info-touroku@jccpp.or.jp）あてに「公認心理師登録番号、氏名、生年月日（必須事項になります）」を記載の上、お問い合わせください。

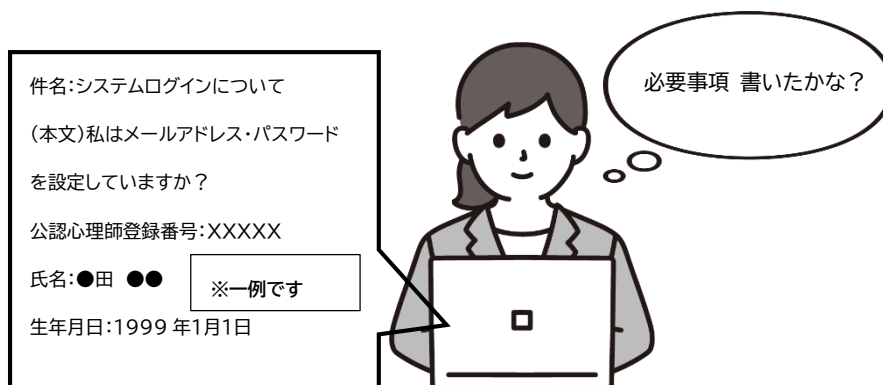

2 システムでの申請の流れ

(1) ホームページの登録者カードページ下部のバナーをクリックします。

- ・システムログイン（開設申請）
- ・パスワード再設定
- ・住所変更
- ・メールアドレス変更
- ・登録者カードの申請

こちらをクリック

(2)リンク先のログイン画面から ID・パスワードを入力し、ログインします。

公認心理師試験研修センター

公認心理師登録者専用ページでは、公認心理師に関する総合インフォメーションを提供しています。
公認心理師制度に関する情報や、資質向上に関わる各種関連情報等が閲覧いただけます。
公認心理師を継続的にサポートする仕組みですので、ぜひご利用ください。

ログイン

「ID」、「パスワード」を入力しログインしてください。
 ・IDは公認心理師登録証に記載の登録番号です。
 ・登録証を受け取り後、当センターのシステムに初めてログインされる方は[こちら](#)から開設申請をお願いします。
 ・メールアドレスの変更ができます。
 ・住所の変更ができます。

ID	<input type="text"/>
パスワード	<input type="password"/>

パスワードを忘れた方は[こちら](#)

ログイン

[▲ページ先頭へ](#)

一般財団法人 公認心理師試験研修センター
 〒112-0006
 東京都文京区小日向4-5-16 ツインヒルズ茗荷谷 10階

<https://www.jccpp.or.jp>
 個人情報の取扱いについて

●ログイン後、「公認心理師登録者カード」のタブを選択します。

一般財団法人 公認心理師試験研修センター
 JCCPP 公認心理師登録番号 [] 様のページ

TOPICS

2026年03月19日 [調査](#)
 > 令和5年度公認心理師活動状況等調査

2026年03月19日 [調査](#)
 > 公認心理師の養成や資質向上に向けた実証に関する調査

MENU

メールアドレス変更  住所変更 

公認心理師登録者カード  公認心理師関連 調査結果等 

準備中  準備中 

ログアウト 

[▲ページ先頭](#)

一般財団法人 公認心理師試験研修センター
 〒112-0006
 東京都文京区小日向4-5-16 ツインヒルズ茗荷谷 10階

<https://www.jccpp.or.jp>
 個人情報の取扱いについて

- (4)黄色のシステムへ遷移しますので、再度ログインします。
 ※(2)と同じ ID・パスワードです。

公認心理師
 登録者カード申請システム

※こちらは公認心理師登録者カード申請のシステムです。公認心理師試験研修センターのホームページトップは [こちら](#)

ログイン

「ID」、「パスワード」を入力してログインしてください。(登録申請書類等作成システムのIDとパスワードです)

ID

パスワード

ログイン >

▲ページ先頭へ

一般財団法人 公認心理師試験研修センター
 〒112-0006
 東京都文京区小日向4-5-16 ツインヒルズ茗荷谷 10階
<https://www.kcra.or.jp>
 当センターホームページをリニューアルし、ドメインが変更されました
 個人情報取扱いについて | 特定取扱いに基づく表記

- ログインし、利用に関する確認事項を確認します。
- 本人確認のため、生年月日を入力します。
- その後、本システムの使用に関する同意事項がありますので確認後、チェックを入れます。
- 登録者カードに記載する顔写真の撮影（又はアップロード）を行います。

顔写真アップロード (登録者カード印刷用)

【注意事項】
 ○ブラウザの戻るボタンを押すと、入力した情報はすべて無効になります。
 ○セキュリティ対策のため、タイムアウト機能を設定していますので、1つの画面は30分以内に入力を終了させてください。30分を経過すると、最初から入力することになります。

撮影済みの顔写真をアップロードする
 又は
 カメラを起動して撮影しアップロードする

↓

カメラを起動して撮影をする場合、カメラを起動した後に表示される「撮影する」というボタンを押すと画像が下に表示されます。
 サイズ・位置を調整し「切り取る」ボタンを押してください。
 切り取られた画像が表示されます。

PCの場合、マウスで拡大縮小の調整ができます。
 スマートフォンの場合、指で拡大縮小の調整ができます。

切り取る

アップロード後、この枠内に写真が表示されます。
 この枠内にマウスカーソルを置きマウスのホイールを回すと写真の拡大・縮小ができますので、次ページの規格を確認の上、適切に調整し『切り取る』をクリック。



スマートフォンの場合は、写真上に指を2本置き、指を開いたり閉じたりすることで、拡大・縮小ができますので、同様に調整してください。



◆顔写真の規格について

証明写真機等で撮影した写真のデータをアップロードすることもできます。
その場で写真を撮ることも可能です（拡張子は JPG です。）。

【適切な顔写真の画像】

- ・正面上半身像の高さと幅の比率が概ね4：3で、画像が鮮明な写真（カラー写真）
- ・縦 472 ピクセル、横 354 ピクセル以上の画像
- ・無背景（白、水色、グレー等の無地背景 ※白推奨）のもの
- ・申請者本人のみを撮影したもの
- ・帽子等を外し、顔に影がなく正面を向いたもの
- ・申請日前概ね6か月以内に撮影されたもの

【受付できない顔写真の画像】

- ・背景に人物や景色等が写っているもの
- ・ピントが合っていないもの
- ・高さとの比率がそぐわないもの
- ・目を閉じているもの
- ・正面を向いていないもの
- ・顔や頭部が切れているもの
- ・めがねのフレームや前髪等で目元が見えないもの
- ・めがねのレンズに光が反射しているもの
- ・帽子、マスク等を着用しているもの
- ・本人確認書類の写真と照合できないもの
- ・画像編集ソフト等で加工してあるもの

◆写真に関する注意事項

顔写真が規格外である等、受付できない場合は、登録システムに設定したメールアドレスあてに不備通知等をお送りしますので、その際にご対応をお願いします。

◆適切な写真・不適切な写真の例

●適切な例

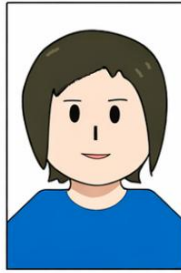

●不適切な例



- ・景色等が写っている
- ・背景の模様が無地でない
- ・集合写真の一部を使用している

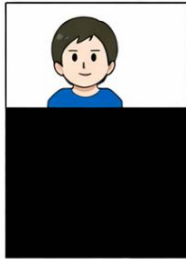

- ・写真の切り取りができていない



- ・顔が近すぎる
- ・顔の一部が見切れている

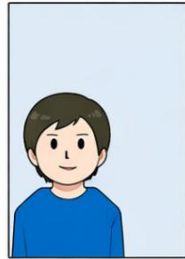

- ・顔が遠すぎる
- ・身体が正面にない



- ・ぼやけている
- ・画質が悪い



- ・暗すぎて顔がわからない



- ・明るすぎて顔がわからない



- ・大笑いをするなどして目を細めたり閉じたり口を大きく開けている

3 システムでの申請後、決済画面へ遷移します

- ・3Dセキュア対応のクレジットカードで決済します



★決済時によくある質問

質問	回答
支払い方法はなにか	クレジットカード払いのみでの対応となります。
どのクレジットカードが使えるか	VISA / MASTER / JCB / AMEX / DINERS がご使用いただけます。
デビットカードは使用できるか	VISA/MASTER/JCB/など【ブランド】がついた、デビットカード・プリペイドカードの場合、口座残高内・チャージ金額内で、クレジットカード同様に使用することができます。
決済エラーが出る	<p>①3D セキュリティが設定されていないカードはご使用になれません。3D セキュア対応しているクレジットカードを使用しているかご確認ください。</p> <p>②ブラウザを変えて再度お試しください。</p> <p>③複数回申請するとエラーが発生します。時間を空けて再度お試しください。</p> <p>①～③までお試しくださいエラーになる場合は、お調べいたしますので、メール（info-touroku@jccpp.or.jp）あてに、「名前・登録番号・生年月日・決済エラーが出た日時」を記載の上お問い合わせください。</p>

3 決済する

- ・決済完了後に確認のメールが届きます。

そのメールに、登録者カード申請のための証明書類を貼り付ける台紙をダウンロードする URL が記載されていますので、ダウンロード後印刷し、貼付台紙に本人確認書類を貼り付けてセンターあて提出してください。

☆メールでダウンロードできる貼付台紙等

- (1) 本人確認書類 (写し) 貼付台紙
- (2) 郵送用封筒宛名ラベル

この添付台紙と宛名ラベルを使用してセンターあてに送付します
ダウンロードしてご使用ください

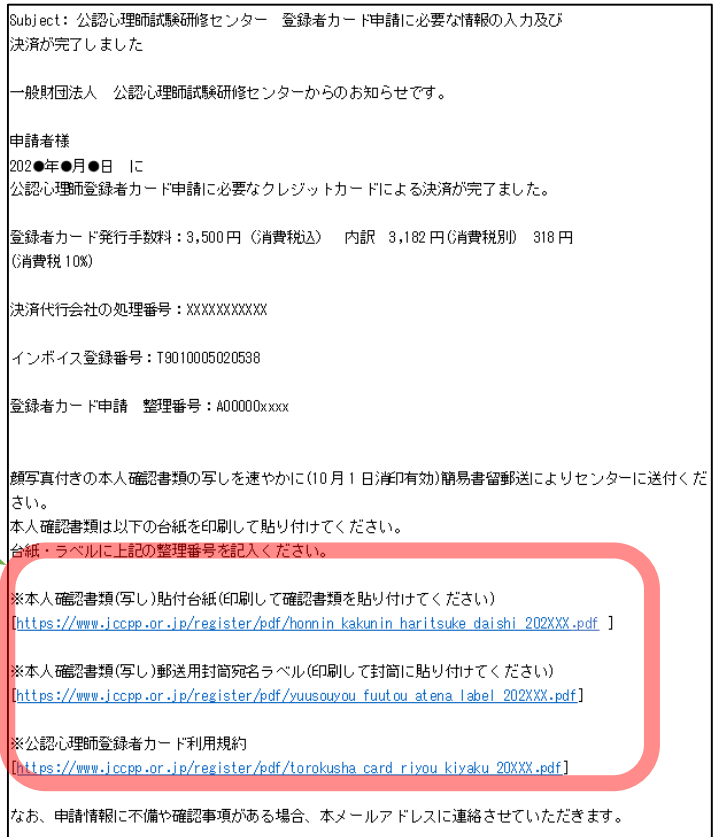

4 本人確認書類をセンターあて郵送する

顔写真入りの有効期限内の本人確認書類 (運転免許証、旅券、マイナンバーカード (マイナンバーの記載のない表面のみ) のいずれかを本人確認書類貼付台紙に貼り、不着等の事故を防ぐため、センターあて簡易書留郵便にて送付します。簡易書留郵便の控えは、登録者カードが到着するまで保管してください。※当センターへの書類の到着は、簡易書留番号の控えによりご自身で行ってください。

センターへ書類が到着後、センターにて、書類の審査を行います。

カード到着までお待ちください。

